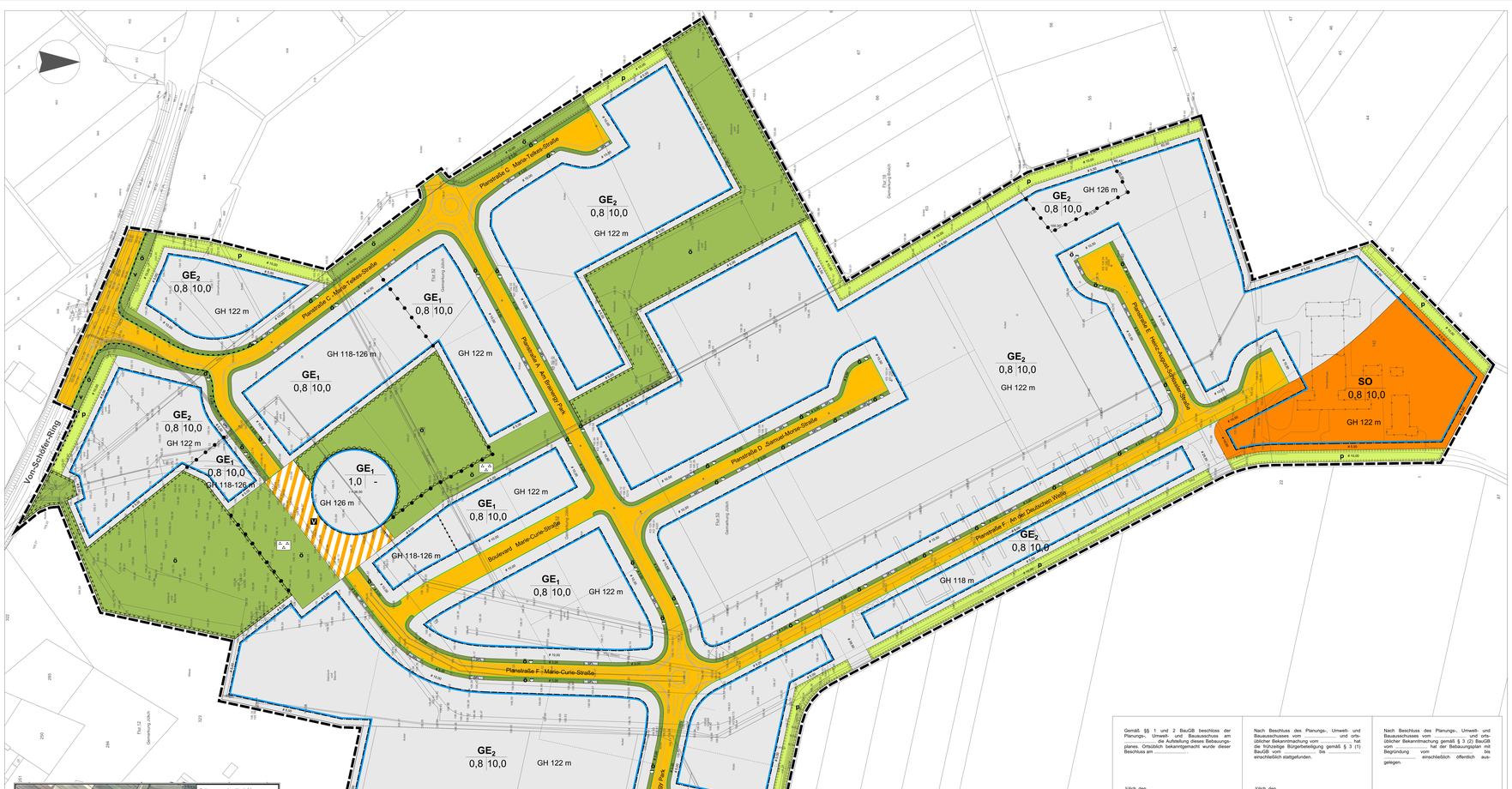

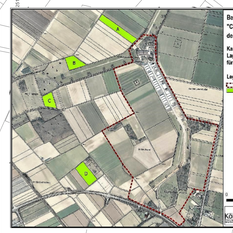

Bebauungsplan Nr. A 28
"Campus Merscher Höhe"
der Stadt Jülich

Karte:
Lage und Abgrenzung von Flächen für funktionserhaltende Maßnahmen

Legende:
Grundflächen des Bebauungsplans
Maßnahmenflächen A bis D

0 50 100 200 300 400 500 Meter

Kölner Büro für Faunistik

Textliche Festsetzungen

A PLANUNGSRECHTLICHE FESTSETZUNGEN

1. Art der baulichen Nutzung
(§ 9 Abs. 1 Nr. 1 BauGB)

1.1 Gewerbegebiet GE$_1$
(§ 8 BauNVO i.V.m. § 1 Abs. 5 und Abs. 9 BauNVO)

Folgende Nutzungen sind zulässig:

- Gewerbebetriebe aller Art und öffentliche Betriebe sowie Anlagen für sportliche Zwecke, wenn es sich dabei um Gewerbe- und Dienstleistungsbetriebe sowie Einrichtungen handelt, die der Erforschung, Produktion oder Vermarktung neuer Technologien oder von Produkten für die Digitalisierung, für Biokonvome oder für die Umstellung, für Biokonvome oder für Umweltschutz dienen.
- Lagerhäuser und Lagerplätze, wenn sie im Zusammenhang mit Gewerbe- und Dienstleistungsbetrieben stehen, die der Erforschung, Entwicklung, Produktion oder Vermarktung neuer Technologien und von Produkten für die Energiewende, für Erneuerbare Energien, für die Digitalisierung, für Biokonvome oder für Umweltschutz dienen.
- Tankstellen, wenn ausschließlich alternative Kraftstoffe (z.B. Biogas, Wasserstoff, Strom) zum Verkauf angeboten werden.
- Betriebszugehörige Kindergärten
- Betriebszugehörige Anlagen für sportliche Zwecke

Folgende Nutzungen sind nicht zulässig:

- Gewerblich betriebene Anlagen für sportliche Zwecke und Anlagen für kirchliche Zwecke sowie Vergnügungsstätten

Folgende Nutzungen sind ausnahmsweise zulässig:

- Anlagen für kulturelle Zwecke, die der Auseinandersetzung mit einem oder mehreren der Themen Energiewende, Erneuerbare Energien, Digitalisierung, Biokonvome oder Umweltschutz dienen.
- Anlagen für soziale und gesundheitliche Zwecke.

1.2 Gewerbegebiet GE$_2$
(§ 8 BauNVO i.V.m. § 1 Abs. 5 und Abs. 9 BauNVO)

Folgende Nutzungen sind zulässig:

- Gewerbebetriebe aller Art, Lagerhäuser, Lagerplätze und öffentliche Betriebe
- Geschäfts-, Büro- und Verwaltungsgebäude
- Parkdecks und Parkhäuser zur Deckung des Stellplatzbedarfs des Gebietes
- Betriebszugehörige Kindergärten
- Betriebszugehörige Anlagen für sportliche Zwecke

Folgende Nutzungen sind nicht zulässig:

- Gewerblich betriebene Anlagen für sportliche Zwecke und Anlagen für kirchliche Zwecke sowie Vergnügungsstätten

Folgende Nutzungen sind ausnahmsweise zulässig:

- Anlagen für kulturelle Zwecke, die der Auseinandersetzung mit einem oder mehreren der Themen Energiewende, Erneuerbare Energien, Digitalisierung, Biokonvome oder Umweltschutz dienen.
- Anlagen für soziale und gesundheitliche Zwecke
- Tankstellen.

1.3 Gewerbegebiete GE$_1$ und GE$_2$ Verkaufsflächen

1.3.1 Einzelhandelsbetriebe aller Art und sonstige Gewerbebetriebe mit Verkaufsflächen für den Verkauf an den Endverbraucher mit zentren- und nahversorgungsrelevantem Sortiment gemäß der "Jülicher Liste" sind nicht zulässig. (Siehe II. Anhang: Jülicher Liste)

1.3.2 Ausnahmsweise sind Einzelhandelsbetriebe und sonstige Gewerbebetriebe mit zentren- und nahversorgungsrelevantem Randsortiment bis zu 10% der Gesamtverkaufsfläche, jedoch maximal 800 m² Verkaufsfläche zentren- und nahversorgungsrelevanten Kernsortiment sachlich zugeordnet ist.

1.3.3 Ausnahmsweise sind Verkaufsflächen für den Verkauf an den Endverbraucher mit zentren- und nahversorgungsrelevantem Sortiment zulässig, die überwiegend der Versorgung der im Gewerbegebiet Tätigen dienen (z.B. Kioske, Trinkhalle oder Bäckerei).

1.3.4 Zulässig sind auch Gewerbe- und Handwerksbetriebe mit Verkaufsflächen für den Verkauf von Waren aus eigener Herstellung an den Endverbraucher, wenn

- die Verkaufsfläche dem Hauptbetrieb räumlich zugeordnet ist und
- die Betriebseinheit im betrieblichen Zusammenhang mit einer vor Ort produzierenden, reparierenden oder installierenden Tätigkeit steht und
- der Umfang der Verkaufsfläche nicht größer als 20% der gesamten Nutzfläche des Hauptbetriebes ist und 200 m² nicht überschreitet.

1.4 Gewerbegebiete GE$_1$ und GE$_2$ Gliederung nach Abstandserlass

1.4.1 Betriebe, die in der Abstandsliste zum Abstandserlass - RdErl. d. Ministeriums für Umwelt und Naturschutz, Landwirtschaft und Verbraucherschutz - V. 3 - 8804. 25.1 - vom 06.06.2007 in den Abstandsklassen I bis VII aufgeführt sind und Betriebe mit ähnlichen Emissionscharakten sind nicht zulässig.

1.4.2 Betriebe der Abstandsklassen I bis VII dies u.a. Abstandsklassen können zugelassen werden, wenn durch Nachweis erbracht wird, dass durch den Betrieb und seinen Betriebsbereich keine Belästigungen werden, dass schädliche Umwelteinwirkungen in den benachbarten schutzwürdigen Gebieten vermieden werden.

1.4.3 Vorhaben sind auch zulässig, wenn der Beurteilungspegel der Betriebsgeräusche der Anlage oder des Betriebes (beurteilt nach der TA Lärm unter Berücksichtigung der Schallausbreitung zum Zeitpunkt des Immissionsnachweis) die Immissionsrichtwerte (gem. Nr. 6.1 der TA Lärm) nach mindestens Nr. 2.2 und 2.3 der TA Lärm) nicht überschreitet.

1.5 Sonstiges Sondergebiet
(§ 10 BauNVO)

Folgende Nutzungen sind zulässig:

- Die Anlage eines Betriebes zur Erforschung, Entwicklung, Produktion und Vermarktung von Technologien in Zusammenhang mit Wasserstoff
- Die Anlage einer Tankstelle, wenn ausschließlich Wasserstoff zum Verkauf angeboten wird.

Die Anlage oder der Betrieb darf die Beurteilungspegel der Betriebsgeräusche gemäß der textlichen Festsetzung unter A 1.4.3 nicht überschreiten.

1.6 Ausschluss von Betriebsbereichen
(§ 6a.s § 9 Abs. 5a BImSchG)

Gemäß § 1 Abs. 9 BauNVO sind in den Gewerbegebieten GE$_1$ und GE$_2$ Betriebsbereiche nach § 3 Abs. 5a des §. 3 Abs. 5a BImSchG mit Betrieben und Anlagen, in denen gefährliche Stoffe in Mengen vorhanden sind, die die in Anhang I Spalte 4 der Störfall1 genannten Grenzen erreichen oder überschreiten und den Abstandserlass - Anlage 1 - Abstand - Nr. 1.1.1 - Störfallbetriebe KAS 18, 2. überarbeitete Fassung der Störfallkommission - / Technischer Ausschuss für Anlagensicherheit, November 2010, korrigiert im Dezember 2020 zuzuordnen sind sowie Betriebsbereiche mit Anlagen, in denen gefährliche Stoffe in Stoffen, die ähnlichen Stoffeigenschaften und ein vergleichbares Gefahrenpotential aufweisen, vorhanden sind.

Betriebsbereiche mit Stoffen der Abstandsklassen I und II dürfen nicht zugelassen werden. Es ist nachzuweisen durch Gutachten eines Sachverständigen nach § 29b BImSchG nachgewiesen wird, dass auf Grund besonderer technischer Vorkehrungen und Maßnahmen ein geringerer Abstand als der in den Abstandsklassen I und II festgelegte angemessen ist.

2. Maß der baulichen Nutzung
(§ 9 Abs. 1 Nr. 1 BauGB)

2.1 Das zulässige Maß der baulichen Nutzung wird durch Festsetzung der Grundflächenzahl, der Baumassenzahl und der Höhe baulicher Anlagen bestimmt. (§ 16 BauNVO). Die festgesetzten Werte sind der Planzeichnung zu entnehmen.

2.2 Die Höhenlage der baulichen Anlagen wird durch Festsetzung der maximalen oder der minimalen und maximalen Gebäudehöhen begrenzt.
Die Angaben der zulässigen Gebäudehöhen beziehen sich auf Normalhöhennull (NHN).

2.3 Die maximale Gebäudehöhen ergibt sich aus dem Schnittpunkt der Außenseite der Außenwände mit der Oberkante der Abdeckung des obersten Geschosses.

2.4 Die maximalen Gebäudehöhen dürfen durch Brüstungen und durch eine Attika überschritten werden. Notzungsbedingte Anlagen, die zwingend der natürlichen Atmosphäre ausgesetzt sein müssen, dürfen die maximale Gebäudehöhe überschreiten, wenn diese eine Höhe von maximal 3,00 m, eine Grundfläche von insgesamt 20 m² je Gebäude nicht überschreiten und mindestens um 3,00 von der Außenkante des darunterliegenden Geschosses abrücken.

2.5 Eine weitere Überschreitung der maximalen Gebäudehöhe durch Anlagen der technischen Gebäudeausrüstung kann bis zu 6,00 m ausnahmsweise zugelassen werden.

2.6 Anlagen zur regenerativen Energiegewinnung sind zulässig, wenn die maximalen Gebäudehöhen nicht mehr als 1,50m überschritten werden.

3. Anschluss an Verkehrsflächen
(§ 9 Abs. 1 Nr. 11 BauGB)

Für jedes Grundstück ist eine Zu- und Ausfahrt zulässig. Sofern die Grundstücksgröße über 2,5 ha liegt, ist eine maximal 2 Zu- und Ausfahrten zulässig. Ist eine maximal 2 Zu- und Ausfahrten zulässig, liegt eine maximal 2 Zu- und Ausfahrten zulässig, sofern die Zu- und Ausfahrten 24 m nicht überschreiten. Die jeweilige maximale Breite der Zu- und Ausfahrten darf 12 m nicht überschreiten. Sofern technischer Bedarf aufgezeigt werden. Die geplanten Zu- und Ausfahrten dürfen bezüglich Lage und Länge von den Vorgaben im Rechtsplan abweichen.

4. Geh-, Fahr- und Leitungsrechte
(§ 9 Abs. 1 Nr. 21 BauGB)

4.1 Die mit GFL gekennzeichneten und ungrenzten Flächen sind mit einem Leitungsrecht zugunsten der Träger von Versorgungsleitungen belastet. Die Lage der Flächen sind entsprechend der geplanten Zu- und Ausfahrten anzulegen und dürfen bezüglich Lage und Länge von den Vorgaben im Rechtsplan abweichen. (Siehe textliche Festsetzung A 3.)

4.2 Im gesamten Bereich zwischen den Verkehrsflächen bzw. zwischen den öffentlichen Grünflächen mit der Zweckbestimmung „Niederschlagswasserbeseitigung" und dem parallel liegenden Baugrenzen sind Leitungsrechte zugunsten der Träger von Bereite zugunsten der Leitungsträger zu belasten.

5. Maßnahmen und Flächen für Maßnahmen zum Schutz, zur Pflege und zur Entwicklung von Boden, Natur und Landschaft
(§ 9 Abs. 1 Nr. 20 BauGB)

5.1 Die als Flächen für Maßnahmen zum Schutz, zur Pflege und zur Entwicklung von Boden, Natur und Landschaft festgesetzten Flächen sind flächendeckend gemäß Planzeichen 1 mit Festgebotzon zu bepflanzen.
Die vorhandene Obsbreise und vorhandene Feldgehölze sind zu erhalten. Bei Verlust der Feldgehölze im Bereich des Von-Schöfer-Ringes ist ein gleichwertiger Ersatz erforderlich.

5.2 Auf den externen Maßnahmenflächen A (Gemarkung Broich, Flur 18, Flurstück 411) und B (Gemarkung Broich, Flur 18, Flurstück 144 teilweise) ist die Feldflur durch Einbringen von Büsch- oder Baumhecken bzw. -streifen aufzuwerten.

5.3 Auf den externen Maßnahmenflächen C (Gemarkung Broich, Flur 18, Flurstück 145 teilweise) und D (Gemarkung Jülich, Flur 11, Flurstück 9) ist die Feldflur durch Einbringen von Büsch- oder Baumhecken bzw. -streifen aufzuwerten. Ferner sind dichte freiwachsende Hecken oder Gebüschbestände zu entwickeln.

5.4 Zur Kompensation des Lebensraumverlustes von Feldlerche, Mäusebussard, Nachtigall, Schwarzkehlchen und Wäldchreule sind Offenlandbereiche aufzuwerten, Gebüsch- oder Heckenstrukturen anzulegen und künstliche Nester zu installieren.

6. Grünflächen
(§ 9 Abs. 1 Nr. 15 BauGB)

6.1 Öffentliche Grünflächen Parkanlage

Innerhalb der öffentlichen Grünflächen mit der Zweckbestimmung „Parkanlage" sind mindestens 6 Laubbäume mit Stammumfang 18-20 zu pflanzen. Die Plätze sind als Wiesenpeerfläche mit einzelnen Blühstreifen anzulegen. Vorhandene Gehölze und Obstbäume bzw. Bäume sind zu erhalten.
Innerhalb der Fläche sind Fuß-/Radwege in wassergebundener Bauweise bis zu einer Gesamtfläche von von XXX m² zulässig.

6.2 Öffentliche Grünfläche Fläche zur Regelung des Wasserabflusses

Innerhalb der öffentlichen Grünfläche überlagert mit einer Fläche zur Regelung des Wasserabflusses ist eine mindestens 4.500 m² große naturnah gestaltete Retentionsfläche anzulegen.
Innerhalb der öffentlichen Grünfläche sind insgesamt 6 standortgerechte Laubbäume gemäß Pflanzliste 2 zu pflanzen. Die Fläche ist als Extensivwiesenfläche herzustellen.
Innerhalb der Fläche sind Fuß-/Radwege in wassergebundener Bauweise bis zu einer Gesamtfläche von von XX m² zulässig.

6.3 Öffentliche Grünflächen Niederschlagswasserbeseitigung

Die straßenbegleitenden öffentlichen Grünflächen mit der Zweckbestimmung „Niederschlagswasserbeseitigung und als Versickerungsmulden mit extensiver Begrünung anzulegen.
Die Anlage ist gemäß der Grundstück gemäß der textlichen Festsetzung A 3. Anschluss an Verkehrsflächen gequert werden.

6.4 Öffentliche Grünflächen Verkehrsgrün

Innerhalb der öffentlichen Grünflächen mit der Zweckbestimmung „Verkehrsgrün sind vorhandene Feldgehölze zu erhalten. Bei Verlust der Feldgehölze ist ein gleichwertiger Ersatz erforderlich.

7. Anpflanzen von Bäumen, Sträuchern und sonstigen Bepflanzungen
(§ 9 Abs. 1 Nr. 25a BauGB)

7.1 Flächen zum Anpflanzen von Bäumen, Sträuchern und sonstigen Bepflanzungen

Innerhalb der öffentlichen und privaten Flächen zum Anpflanzen von Bäumen, Sträuchern und sonstigen Bepflanzungen sind standortgerechte Feldhecken gemäß Pflanzliste 2 anzulegen.

7.2 Anpflanzung von Bäumen auf Baugrundstücken

Auf den privaten Grundstücken sind entlang der öffentlichen Verkehrsflächen oder der öffentlichen Grünflächen mit der Zweckbestimmung „Niederschlagswasserbeseitigung Gehölzpflanzungen gemäß Pflanzliste 4 vorzunehmen. Innerhalb der Gehölzpflanzungen ist pro angefangene 5 Meter Straßenfrontlänge ein Baum zu pflanzen. Die Pflanzungen sind zu pflegen und dauerhaft zu erhalten.
Auf den privaten Grundstücken ist je angefangene 5 ebenerdige Stellplätze ein standortgerechter Laubbaum gemäß Pflanzliste 4 zu pflanzen, zu pflegen und dauerhaft zu erhalten.

7.3 Anpflanzung von Bäumen und Sträuchern auf öffentlichen Verkehrsflächen

Innerhalb der öffentlichen Verkehrsflächen sind mindestens XXX standortgerechte Laubbäume einer Art gemäß Pflanzliste 4 zu pflanzen, zu pflegen und dauerhaft zu erhalten. Die Bäume sind mit Unterpflanzungen anzulegen.
Innerhalb der Verkehrsfläche besonderer Zweckbestimmung sind zusammenhängende Gehölzanpflanzungen von Pflanzliste X in mindestens xxx m² anzupflanzen, zu pflegen und dauerhaft zu erhalten.

8. Maßnahmen zum Schutz vor schädlichen Umwelteinwirkungen durch Verkehrslärm
(§ 9 Abs. 1 Nr. 24 BauGB)

(Wird zur Offenlage ergänzt)

B ÖRTLICHE BAUVORSCHRIFTEN GEM. § 89 ABS. 5 BauGB I.V.m. § 88 BauO NRW

1. Werbeanlagen

1.1 Entlang der L 241 „Merscher Höhe" und dem „Von-Schöfer-Ring" ist der Anlagen der Außenwerbung in einer Entfernung bis zu 20 m, gemessen vom äußeren Rand der L 241 und der Erschließungsstraße „Von-Schöfer-Fahrbahn, nicht einsichtbar werden.

1.2 Werbeanlagen sind nur an der Stätte der Leistung zulässig. Sie dürfen die festgesetzten Höhen der baulichen Anlagen nicht überschreiten.

1.3 Werbeanlagen mit retroreflektierender bzw. fluoreszierender Wirkung sowie mit wechselnden, bewegten oder laufenden Licht dürfen nicht verwendet werden.

2. Beleuchtung

2.1 Beleuchtungen sind zur L 241 „Merscher Höhe" hin so abzuschirmen, dass die Verkehrsteilnehmer nicht geblendet oder anderweitig abgelenkt werden.

2.2 Die private Beleuchtung darf nicht in die umliegenden Gehölzbestände oder in den Himmel abstrahlen, um die Fauna nicht zu beeinträchtigen. Beleuchtung von Gebäuden muss senkrecht nach unten erfolgen.

C HINWEISE

1. Niederschlagswasserbeseitigung

Das gesamte auf den privaten Grundstücksflächen anfallende Niederschlagswasser ist durch entsprechende Maßnahmen auf dem jeweiligen Grundstück über die belebte Bodenzone zur Versickerung zu bringen. Dabei ist folgendes zu berücksichtigen:

- Die Versickerungsanlagen müssen einen Mindestabstand von 2 m zur Grundstücksgrenze einhalten.
- Sofern zu unterkellerten Gebäuden die geforderten Mindestabstände nicht eingehalten werden können (grubenfeste) nicht eingehalten werden können, ist eine wasserdruckhaltende Abdichtung der Kellergeschosse vorzunehmen.
- Sofern Auffahlgräben oder Belastungen im Boden erkennbar sind, ist eine Prüfung auf ein entsprechendes Bodenaustauschvolumen.

Die Dimensionierung der Anlagen ist für ein 100-jährliches Regenereignis auszulegen.
Es wird darauf hingewiesen, dass das Niederschlagswasser in den Untergrund ein wasserrechtlicher Antrag gem. §§ 8, 9 und 10 Wasserhaushaltsgesetz bei der Unteren Wasserbehörde des Kreises Düren zu stellen.

Bei der Antragserarbeitung sind über die Vorgaben des Wasserhaushaltsgesetzes hinaus, das Merkblatt NW1 und NW3 sowie die Broschüre Niederschlagswasserbeseitigung des Umweltamtes des Kreises Düren entsprechend zu berücksichtigen.

2. Erdbebenzone

Das Plangebiet befindet gemäß der „Karte der Erdbebenzone und geologischen Untergrundklassen des Bundesgebietes" DIN 4149 Bl. 1 und Bl. 2 in der Erdbebenzone 3 in der Untergrundklasse S. Die in der DIN 4149 genannten bautechnischen Maßnahmen sind zu berücksichtigen.

3. Geologischer Sprung

Es wird darauf hingewiesen, dass das Plangebiet in nordwestlich-südöstlicher Richtung von dem Stetternicher Sprung gequert wird.

4. Freihaltung der Sicht

Zur Freihaltung der Sicht im Einmündungsbereich in die L241 sind die entsprechenden Sichtdreiecke durch Nebenanlagen und Bepflanzungen freizuhalten.

5. Kampfmittelbeseitigung

Für den Planbereich sind Kampfmittelfunde nicht auszuschließen und sind verausschlichlich Kampfmittelüberprüfungen durchzuführen. Sofern bei Grabungsarbeiten der Verdacht auf Kampfmittel aufkommt, ist die Arbeit einzustellen und der Staatliche Kampfmittelbeseitigungsdienst oder das Ordnungsamt der Stadt Jülich zu verständigen.

6. Bodendenkmalpflege

Bei Bodenbewegungen auftretende archäologische Funde und Befunde sind der Gemeinde als Untere Denkmalbehörde oder dem LVR-Amt für Bodendenkmalpflege im Rheinland, Außenstelle Nideggen, Zehnthof 10, 52385 Nideggen-Embken, Tel. 02427 / 9039-0, Bodendenkmal und Fundstelle unverzüglich anzuzeigen und zu erhalten. Die Weisung des LVR-Amtes für Bodendenkmalpflege für den Fortgang der Arbeiten ist abzuwarten.

7. Artenschutz

7.1 Maßnahmen zur Beseitigung der Baum-, Strauch- und Krautschicht sowie des Oberbodens müssen außerhalb der Brut- und Aufzuchtzeit (1. März bis 30. September) wildbiologen stattfinden.

7.2 Abbruchmaßnahmen müssen außerhalb der Brut- und Aufzuchtzeit (1. März bis 30. September) wildbiologen stattfinden.

7.3 Bei einer Flächenanspruchnahme innerhalb der Brutzeit wildbiologen stattfinden und entweder vorher Vogelnestern entfernen oder Vogelnestern entfernen. Es treffen oder es ist eine ökologische Baubegleitung einzurichten, die sicherstellt, dass Brutvorkommen rechtzeitig identifiziert und geschützt werden können. Die Maßnahme gilt für Gehölz- wie auch Offenlandlebensräume (z.B. Acker- und Wiesenflächen) und Gebäude.

7.4 Bei der transpruchnahme von flächigen Gehölzbeständen kann nicht ausgeschlossen werden, dass auch einzelne Spalt- und Höhlenbäume gefällt werden müssen. Es ist eine ökologische Baubegleitung einzurichten, die Haselmaus auch potenzielle Brutstätten bzw. Quartiere aufweisen. Um eine Tötung oder Verletzung von Individuen zu vermeiden, sind die Bäume vor der Beanspruchung auszukarieren. Die Fällung muss nach Vorgabe der ökologischen Baubegleitung erfolgen. Die Fällung von Spalt- und Höhlenbäumen sollte nur in Zeitraum 1. bis 31. Januar durchgeführt werden. Ist es aus Gründen des Baufortschritts nicht möglich, diesen Zeitraum einzuhalten, kann eine Fällung außerhalb dieses Zeitraumes erfolgen, wenn die Bäume vor der Fällung auf potenzielle Brutstätten bzw. Quartiere hin zu untersuchen. Ist aktuell belebtes Nester von Vogelarten sowie auf Vorkommen von Fledermäusen oder Haselmaus kontrolliert und bei Nichtbesatz freigegeben werden.

7.5 Der Gehölzstreifen am Von-Schöfer-Ring stellt einen Lebensraum der Haselmaus dar. Um bei einer Inanspruchnahme dieser Flächen das Risiko einer Tötung erheblich zu reduzieren sind dort artspezifische Neströhren zu installieren und in regelmäßigen Abständen zu kontrollieren. Die Neströhren müssen in verschiedenen und in einem gegebenen Standort im näheren Umfeld des Vorhabenbereiches umzusiedeln.

7.7 Um eine Störung von Vogel- und Fledermausarten sowie von Fledermausarten zu vermeiden, sind Lichtemissionen zu vermeiden. Dazu sind während der Bauphase moderne Arbeitsgeräte und Baumaschinen einzusetzen. Eine das notwendige Maß überschreitende Beleuchtung des Vorhabenbereiches während der Bauzeit ist zu vermeiden. Dadurch sollen die Lebensräume der ruhende Vogelarten sowie jagende Fledermausarten möglichst wenig zu stören. Die evtl. notwendige Beleuchtung der Baustelle (v. a. in den Wintermonaten) sollte von oben heraß erfolgen und somit nicht in die umliegenden Gehölzbestände oder in den Himmel abstrahlen.

7.8 Zur Kompensation des Verlustes von Spalt- und Höhlenbäumen ist die Lage und Anzahl von Spalt- und Höhlenbäumen im Vorhabenbereich in Form von Bestandsstände zu kartieren. Auf Grundlage dieser Quantitäten sind die Kompensations-bedarf durch künstliche Fledermausnisten festzulegen. Die Kompensation erfolgt im Verhältnis 2:1 (pro nutzbarem Spalt / nutzbarer Höhle 2 Fledermausnisten).

7.9 Für die Waldbreiche sind im Umfeld des Vorhabenbereiches an geeigneten Bäumen künstliche Nester zu installieren. Diese punktuelle Maßnahme erfolgt nach Vorgabe der ökologischen Baubegleitung. Dabei sollen Zur Kompensation des Brutplatzes sind an 5 geeigneten Bäumen künstliche Nester angebracht. Für den Star erfolgt eine 5-fache Kompensation; es sind insgesamt 10 artspezifische Nist-hilfen zu installieren.

7.10 Das Risiko einer signifikanten Erhöhung von Vogelschlag an Glasbauteilen ist gemäß § 44 BNatSchG zu vermeiden. Daher sind grundsätzlich große Glasflächen und Über-Eck-Verglasungen möglichst auszuschließen oder in ihrer Gesamtheit zu vermeiden. Glasflächen sind z. B. gerifftem, gerippten oder mattiertem oder sonstigem reflexionsarmem Glas auszustatten bzw. die Glasflächen mit Markierungen so zu unterteilen, dass nur noch freie Glasflächen von weniger als 10 cm Durchmesser vorhanden sind. Es ist ein Nachweis über Glasflächen ist vor Baubeginn ein Maßnahmenkonzept vorzulegen, welches dem jeweiligen Stand der Technik hinsichtlich Abstanden, Deckungsgrad, Kontrast und Reflektanz entspricht. UV-Methode und Greifvogelsilhouetten gelten als nicht ausreichend wirksam.

8. Einsichtnahme DIN-Vorschriften

Die in den planungsrechtlichen Festsetzungen aufgeführten DIN-Vorschriften können bei der Stadtverwaltung Jülich, Große Rurstraße 17, Zimmer 301 (II. Obergeschoss im Nebengebäude Kartäusenstraße) eingesehen werden.

D PFLANZLISTEN

Pflanzliste 1 Bäume
Pflanzabstand: 1,00 m x 1,00 m

Sand-Birke	Betula pendula
Hainbuche	Carpinus betulus
Gemeine Esche	Fraxinus excelsior
Stiel-Eiche	Quercus robur
Vogelbeere	Sorbus aucuparia

Heister, 2-3 x verpflanzt, 150-175 cm

Pflanzliste 2 Bäume an feuchten Standorten

Gemeine Erle	Alnus glutinosa
Schwarz-Erle	Alnus glutinosa
Moor-Birke	Betula pubescens
Hainbuche	Carpinus betulus
Gemeine Esche	Fraxinus excelsior
Traubenkirsche	Prunus padus
Stiel-Eiche	Quercus robur
Bruch-Weide	Salix fragilis
Salf-Weide	Salix caprea

Heister, 2-3 x verpflanzt, 150-175 cm

Pflanzliste 3 Freiwachsende Hecken

Pflanzabstand: 1,00 m x 2,00 m, Dreiecksverband

Bäume	
Feldahorn	Acer campestre
Sand-Birke	Betula pendula
Hainbuche	Carpinus betulus
Gemeine Esche	Fraxinus excelsior
Stiel-Eiche	Quercus robur
Vogelbeere	Sorbus aucuparia

Heister, 2-3 x verpflanzt, 150-175 cm

Sträucher	
Haselnuss	Corylus avellana
Hunds-Rose	Rosa canina
Schwarzer Holunder	Sambucus nigra
Wolliger Schneeball	Viburnum lantana
Salf-Weide	Salix caprea
Liguster	Ligustrum vulgare

Strauch, 3-5 Triebe, 150-120 cm bei mittel- bis schwachwüchsigen Sträuchern, 80-100 cm bei schwach wachsenden Sträuchern

Pflanzliste 4 Bäume auf Baugrundstücken und Verkehrsflächen

Feldahorn	Acer campestre
Hainbuche	Carpinus betulus
Baumhasel	Corylus colurna
Stadtbirne	Pyrus calleryana

Hochstamm, 3 x verpflanzt, 18 20 cm.

E ANHANG

1. Jülicher Liste - Definition zentren- und nahversorgungsrelevante Sortimente

Wirtschaftszweig WZ 2008	Bezeichnung
nahversorgungsrelevante Sortimente:	
47.11.1	Nahrungsmittel, Getränke, Tabakwaren
47.11.2	Tiefgefror Erzeugnisse mit Waren verschiedener Art, Molkereiprodukte, Eier und Speiseöle, Getränke und Tabakwaren
47.73	Apotheken
aus 47.75	Medizinisch, pflege kosmetische Erzeugnisse und Parfümerieartikel
aus 47.76.9	Wasch-, Putz-, Reinigungsmittel
zentrenrelevante Sortimente:	
47.41	Datenverarbeitungsgeräte, peripheri Geräte und Software
47.42	Telekommunikationsgeräte
47.43	Geräte der Unterhaltungselektronik
47.52	Haushaltsausstattung (z. B. Glas- und Tiefbedarf), Kurzwaren, Heimtextilien, Bettwaren, Haushaltswäsche, Korbwaren für Bekleidung und Kosmetik ohne Medizin, Leder-, Reise-, Lampen- und Lichtartikel
aus 47.53	Teppiche, Bodenbelägen, Bildverarbeitungsstuff, Vorhänge, deckenartige Gewebe
aus 47.54	elektrische Hausgeräte
47.59.2	kerzenähnliche Erzeugnisse und Glaswaren
47.59.3	Musikinstrumente und Musikalien
47.59.9	Haushaltsgegenstände a.n.g. (nicht elektrische Haushaltsgeräte, Kübel, Bürst- und Tafelgeschirr, Schneidewaren, Bestecke)
47.61.0	Bücher
47.62.1	Zeitschriften/Zeitungen, Unterhaltungsromanliteratur und Zeitschriften
47.62.2	Schreib- und Papierwaren, Schul- und Büroartikel
47.63	bespielte Ton- und Bildträger
aus 47.64.2	Sportartikel, Spielzeuge, Sportschuhe, Sport-Kleingeräte
47.65	Spielwaren, Bastelartikel
47.71	Bekleidung
47.72	Schuhe, Lederwaren und Reisegepäck
47.74	medizinische und orthopädische Artikel
47.75	kosmetische Erzeugnisse und Körperpflegemittel (ohne Drogeriemärkte)
aus 47.76.1	Schnittblumen
47.77	Uhren und Schmuck
47.78.1	Augenoptiker
47.78.2	Foto- und optische Erzeugnisse
47.78.3	Kunstgegenstände, Bilder, Bildrahmen, Kunstgewerbliche Erzeugnisse, Briefmarken, Münzen und Geschenkartikel

Quelle: Einzelhandelskonzept von Juli 2014 für die Stadt Jülich, SIRE Handelsberatung Gmehl, Köln

Zeichenerklärung

Nutzungsschablone

Art der baulichen Nutzung — Gliederung

GE$_2$
0,8 10,0

Grundflächenzahl (GRZ) — Baumassenzahl (BMZ)

Art der baulichen Nutzung
§ 9 Abs. 1 Nr. 1 BauGB

- GE — Gewerbegebiet
- SO — Sonstiges Sondergebiet

Maß der baulichen Nutzung
§ 9 Abs. 1 Nr. 1 BauGB; § 16 BauNVO

- 0,8 — Grundflächenzahl (GRZ)
- 10,0 — Baumassenzahl (BMZ)
- GH 122 m — maximale Gebäudehöhe in Metern ü. NHN
- GH 118-126 m — minimale und maximale Gebäudehöhe in Metern ü. NHN

Überbaubare Grundstücksflächen
§ 9 Abs. 1 Nr. 2 BauGB; § 23 BauNVO

- Baugrenze

Verkehrsflächen
§ 9 Abs. 1 Nr. 11 BauGB

- öffentliche Straßenverkehrsfläche
- öffentliche Verkehrsfläche mit besonderer Zweckbestimmung
- Straßenbegrenzungslinie
- V — Zweckbestimmung verkehrsberuhigter Bereich

Grünflächen
§ 9 Abs. 1 Nr. 15 BauGB

- ö — öffentliche Grünfläche
- p — private Grünfläche
- P — Zweckbestimmung Parkanlage
- V — Zweckbestimmung Verkehrsgrün

Flächen für Versorgungsanlagen, für die Abfallentsorgung und Abwasserbeseitigung sowie für Ablagerungen
§ 9 Abs. 1 Nr. 12, 15 und Abs. 6 BauGB

- RRB — Grünfläche mit Zweckbestimmung Niederschlagswasserbeseitigung

Fläche für die Regelung des Wasserabflusses
§ 9 Abs. 1 Nr. 16 BauGB

- RRB — Grünfläche mit Fläche für die Regelung des Wasserabflusses

Maßnahmen und Flächen zum Schutz, zur Pflege und zur Entwicklung von Boden, Natur und Landschaft
§ 9 Abs. 1 Nr. 25 BauGB

- Flächen zum Schutz, zur Pflege und zur Entwicklung von Boden, Natur und Landschaft

- Fläche zum Anpflanzen von Bäumen, Sträuchern und sonstigen Bepflanzungen

Sonstige Planzeichen
§ 9 Abs. 1 Nr. 1 BauGB

- Geltungsbereich
- Geh-, Fahr- und Leitungsrecht
- Abgrenzung unterschiedlicher Nutzungen
- Ein- und Ausfahrtsbeschränkung

Gemäß §§ 1 und 2 BauGB beschloss der Planungs-, Umwelt- und Bauausschuss am ..... die Aufstellung dieses Bebauungsplanes. Ortsüblich bekanntgemacht wurde dieser Beschluss am ..... durch .....

Jülich, den .....

Der Bürgermeister

Nach Beschluss des Planungs-, Umwelt- und Bauausschusses vom ..... und ortsüblicher Bekanntmachung vom ..... ist die frühzeitige Bürgerbeteiligung gemäß § 3 (1) BauGB vom ..... bis ..... einschließlich stattgefunden.

Jülich, den .....

Der Bürgermeister

Nach Beschluss des Planungs-, Umwelt- und Bauausschusses vom ..... und ortsüblicher Bekanntmachung gemäß § 3 (2) BauGB vom ..... hat der Bebauungsplan mit Begründung vom ..... bis ..... einschließlich öffentlich ausgelegen.

Jülich, den .....

Der Bürgermeister

Dieser Bebauungsplan wurde gemäß § 10 BauGB in Verbindung mit §§ 7 und 28 GO NW vom Rat der Stadt Jülich als Satzung am ..... beschlossen.

Jülich, den .....

Der Bürgermeister

Dieser Bebauungsplan ist mit der ortsüblichen Bekanntmachung vom ..... rechtsverbindlich.

Jülich, den .....

Der Bürgermeister

Übersichtsplan — ohne Maßstab

STADT JÜLICH
Stadtentwicklung, BBAN - Große Rurstraße 17 - 52428 JÜLICH

Bebauungsplan Jülich Nr. A 28n

Interkommunales Gewerbegebiet "Campus Merscher Höhe / Brainergy-Park"

Gemarkung Jülich
Flure 11 und 52
Gemarkung Broich,
Flur 18

Maßstab 1:1000
04.01.2023